



#NIÑEZYADOLESCENCIAPROTEGIDA

Boletín informativo

Mayo 2022

Conoce más detalles de las acciones que se realizan en el Programa: Creando entornos protectores para las niñas, niños y adolescentes en nuestra página web de Sistemas de Protección:



Asociación
Pop No'j



UNICEF y sus socios iniciaron el 2022 con acciones estratégicas para la protección especial de la niñez y adolescencia en Guatemala

A finales del 2021, se aprobó el Documento de Programa para Guatemala (Country Program -Document -CPD-) por la Junta Ejecutiva de Unicef para el periodo 2022-2025. El mismo establece que el componente de protección a la infancia tendrá como objetivo general: garantizar que las niñas, niños y adolescentes estén mejor protegidos frente a la violencia, permitiendo el trabajo articulado con socios estratégicos y la construcción de nuevos planes de trabajo durante este nuevo periodo.

En ese marco, se han establecido 4 líneas de trabajo para ser desarrolladas durante el nuevo ciclo de cooperación, siendo estas:

1. El 50 % de los municipios de Guatemala han adquirido la capacidad necesaria para crear sistemas municipales de protección y favorecer entornos familiares y comunitarios que protejan a los niños frente a la violencia.

2. Los servicios de protección de la infancia potencian su capacidad para atender a los niños que son víctimas de la violencia, y a sus familias, de conformidad con las normas internacionales.

3. El sistema de justicia guatemalteco ha adquirido competencias y aptitudes que le permiten brindar un servicio especializado a las niñas, niños y adolescentes de conformidad con las normas internacionales.

4. Las autoridades encargadas de la protección de los niños en condición migratoria han desarrollado habilidades y competencias para prestar asistencia de conformidad con las normas internacionales.

Las acciones se estarán realizando mediante metodologías participativas, promoviendo la sostenibilidad de los procesos, utilizando la comunicación para el cambio social y de comportamiento como mecanismo que permite el involucramiento de diversos actores a nivel comunitario, municipal y departamental.

Las líneas anteriores se desarrollarán con el apoyo de varios donantes, principalmente de los gobiernos y pueblos de Suecia y de Estados Unidos.

Acciones implementadas dentro del Sistema Comunitario y Municipal de protección a la niñez



Integrantes de CCP colocan mensajes de prevención de la violencia contra la niñez y adolescencia en tiendas del municipio de Zaragoza, Chimaltenango



Alianza con radio Maranatha de la cabecera municipal de Chimaltenango.

A nivel comunitario:

En el primer cuatrimestre de este año, a nivel comunitario se ha continuado con el proceso de formación y empoderamiento de los integrantes de Comités Comunitarios de Protección a la niñez y adolescencia -CCP- y Espacios Comunitarios Organizados -ECOS-. Se empezó a implementar la Guía de Crianza Desde el Amor y Buen Trato dirigida a padres, madres y cuidadores, líderes comunitarios y medios de comunicación.

Se destaca el proceso de sensibilización que han realizado los CCP de la comunidad "Cuntic I" del municipio de Zaragoza, del departamento de Chimaltenango, en colaboración de Fundación Sobrevivientes con encargados de tiendas y pequeños comercios, logrando que los mismos habiliten espacios de su negocio para colocar mensajes de prevención de la violencia contra la niñez y adolescencia elaborados por los Comités Comunitarios de Protección.





Continúa el proceso de formación y sensibilización a medios de comunicación comunitarios, técnicos de OMPNAS y líderes comunitarios para que en conjunto generen alianzas y propicien espacios de diálogo y reflexión para la prevención de la violencia a las niñas, niños y adolescentes.



Devolución de resultados del estudio CAP con comité comunitario de protección de comunidad La Montañita, Pajapita, San Marcos

Se destaca la alianza alcanzada con radios comunitarias en los departamentos de: Chimaltenango, San Marcos, Quetzaltenango, Sololá, Alta Verapaz y Baja Verapaz, quienes transmiten mensajes con pertinencia cultural y lingüística.

Desde el enfoque de la comunicación para el cambio social y de comportamiento (SBC) se ha continuado con la socialización de los resultados del estudio de Conocimientos, Actitudes y Prácticas -CAP-, identificando las situaciones de desprotecciones que más vulneran a la niñez y adolescencia, para posteriormente construir planes de acción.

Como parte de la ruta de comunicación para el cambio social y de comportamiento, en los departamentos de Alta Verapaz, Baja Verapaz, San Marcos, Sololá y Quetzaltenango se inició el proceso de aplicación de la herramienta del sistema de monitoreo comunitario, las boletas fueron aplicadas por lideresas y líderes comunitarios integrantes de los Comités Comunitarios de Protección a la Niñez y Adolescencia -CCP- y Espacios Comunitarios Organizados -ECO-, tales como: Comités de Mujeres, Jóvenes, COCODES, organizaciones de fe, y estudiantes universitarios, quienes previamente fueron capacitados para el uso y aplicación de las boletas.



Análisis de situación de temas priorizados en la comunidad de Tanil, Esquipulas, Palo Gordo, San Marcos.



Aplicación de herramienta de monitoreo comunitario de La Tinta, Alta Verapaz



Aplicación de herramienta de monitoreo comunitario de Santa Cruz, Alta Verapaz

El ejercicio permitió que tanto CCPs como ECOs pudieran sostener acercamientos con madres, padres y cuidadores de sus comunidades; los resultados serán devueltos a la comunidad para que identifiquen acciones que permitan mejorar los conocimientos, actitudes y prácticas para fortalecer la protección de la niñez y adolescencia.



Aplicación de herramienta de monitoreo comunitario de Rabinal, Baja Verapaz



Análisis y vaciado de resultado de herramienta de monitoreo comunitario en Santa Lucía Utatlán, Sololá.

A nivel municipal:

Protección de las niñas, niños y adolescentes desde las empresas

En los municipios de Sipacate y Siquinalá del departamento de Escuintla, municipio de Jalapa y San Carlos Alzatate del departamento de Jalapa y en el municipio de Zaragoza del departamento de Chimaltenango, se evidenció que pequeños emprendedores y medianas empresas, están realizando acciones de prevención que contribuyen a la generación de entornos de protección para la niñez y adolescencia, entre ellos:

En el municipio de Sipacate, El Hotel Encanto del Sur, Hotel Maravillas del Mar, Restaurante la Gaviota y el Grupo Montañesa junto con otros 4 hoteles del área de la empalizada; realizan acciones de prevención de la violencia contra la niñez y adolescencia a través de la campaña **“La Mojarra Roja”**.

Si una niña, niño o adolescente está en peligro o amenazado por su acompañante puede pedirle al mesero o mesera una “Mojarra Roja”. El personal está capacitado sobre cómo actuar y coordinar con las autoridades. Esta iniciativa fue liderada por la OMPNA, y se han sumado la PNC y PMT del municipio.





Por su parte, la junta directiva de la Asociación de Tuc Tuqueros de Siquinalá, en coordinación con la OMPNA de este municipio, promovieron la campaña “Un transporte libre de violencia para la niñez y adolescencia”. Para ello la municipalidad diseñó stickers que llevaron impresas frases de protección que fueron propuestas por los mismos transportistas.

El Juzgado de Asuntos Municipales de la municipalidad de San Carlos Alzate, del departamento de Jalapa, ha implementado como requisito para autorizar la circulación de tuc tucs y microbuses, que éstos presenten el certificado del RENAS de la persona que conducirá los mismos. Esta iniciativa surgió a solicitud de un grupo de padres, madres y cuidadores del municipio, quienes pagan mensualmente este servicio para trasladar a las niñas, niños y adolescentes a sus establecimientos educativos.





Taller con integrantes de Espacios de Coordinación Interinstitucional de Cobán, Alta Verapaz



Con representantes de Espacios de Coordinación Interinstitucional –ECI- del departamento de Baja Verapaz, se socializó la herramienta denominada: “Lineamientos metodológicos para proteger a la niñez y adolescencia en situación de emergencia y ayuda humanitaria”, con el fin de promover la importancia de que a nivel local se establezcan mecanismos de coordinación interinstitucional que permitan prevenir la violencia en situaciones de emergencia.

Se han desarrollado talleres con los medios de comunicación para difundir acciones que desarrollan en conjunto y promover la prevención de la violencia a la niñez y adolescencia; estas acciones se desarrollaron con la colaboración de El Refugio de la Niñez.

“Se suma un nuevo municipio a la generación de entornos de Protección”

El Consejo municipal de **San Bartolomé Milpas Altas, municipio del departamento de Sacatepéquez** se suma a la construcción del sistema municipal de protección solicitando la asesoría técnica a la Oficina de Protección a la niñez y adolescencia para realizar acciones que prevengan la desprotección y vulneración de los derechos de la niñez y adolescencia.



Programa de protección de Unicef Guatemala desarrolla acciones dentro del Sistema de servicios

En el primer trimestre del 2022 se visitaron las instancias del Sistema de Protección Especial y Justicia en 8 departamentos priorizados, (Alta Verapaz, Baja Verapaz, Quiché, Sololá, Quetzaltenango, Huehuetenango, San Marcos y Chimaltenango) con el objetivo de identificar a las instancias que prestan servicios para la recuperación de niñas, niños, adolescentes y víctimas de violencia.

Se obtuvo el directorio de instancias locales para la prestación de servicios que son derivados de las redes integradas del Ministerio Público, Red contra la Violencia Sexual, explotación y trata de personas y la Coordinadora de Niñez y Adolescencia.

Como parte del fortalecimiento de servicios se brindó acompañamiento a equipos contratados para abordaje especializado de niñez y adolescencia víctima de violencia sexual y niñez y adolescencia en contexto migratorio en los departamentos de Alta Verapaz, Baja Verapaz, Quiché y Huehuetenango. Dichos equipos trabajan de manera coordinada con la Secretaría de Bienestar Social de la Presidencia y son contratados por medio del IEPADES.

Acciones desarrolladas en Servicios Especializados a Víctimas de Violencia Sexual:

Uno de los departamentos priorizados para la creación de redes de apoyo y servicios orientados a la atención psicosocial de niñas, niños y adolescentes víctimas de violencia sexual, es el departamento de Escuintla, por lo que se realizaron visitas a la sede de la Secretaría de Bienestar Social de la Presidencia, Hospital Nacional de Escuintla, Centro de Salud y Ministerio Público para identificar casos de niñas, niños y adolescentes víctimas de violencia sexual atendidos y establecer alianzas con dichas instituciones.



Reunión con delegado de PGN de Sololá, para la identificación de servicios para niñez



Visita domiciliar en el municipio de Canillá, Quiché como parte del abordaje a víctimas de violencia

Dentro de las instancias visitadas en el primer cuatrimestre destaca la visita a 6 clínicas de atención a víctimas de violencias sexual a nivel hospitalario, con el objetivo de para identificar las necesidades y fortalecer el abordaje especializado a niñez y adolescencia víctima por medio del protocolo de atención. Además, se iniciaron las coordinaciones con la Unidad de Violencia Sexual del Ministerio de Salud Pública y Asistencia Social, con el objetivo de identificar las necesidades a nivel hospitalario y la coordinación con las Direcciones de Áreas de Salud, que garanticen la atención especializada y seguimiento de casos.

Durante el primer cuatrimestre del 2022, UNICEF en colaboración con el Consejo Nacional de Adopciones (CNA) y Fundación Sobrevivientes continuaron trabajando en las soluciones tecnológicas para el fortalecimiento de las Unidades de Familia Biológica y el Familia Adoptiva, con los grupos ganadores del Youth Challenge virtual en Guatemala. Como resultado se espera la actualización de la página web del CNA, con materiales informativos y videos que favorezcan la orientación a las madres y padres en conflicto con su parentalidad y el seguimiento a familias adoptivas.



Visita a espacio amigable de SBS para la prestación de servicios a niñez víctima de violencia sexual



Reunión con clínica de atención digna, para la atención a niñez y adolescencia víctima de violencia sexual. Hospital de Sololá



Reunión con la Unidad de Violencia Sexual del Ministerio de Salud Pública y Asistencia Social, a nivel hospitalario.



Vínculos desde el corazón a la red

Caminando con la niñez es un equipo que se une para y por la niñez creando "Vínculos desde el corazón a la red" una página en línea, de uso simple, gráfica, que proporciona información sobre niñez institucionalizada, dando énfasis a las adopciones prioritarias y el apoyo a madre y padre con conflicto con su parentalidad.

Como medio de innovación proporciona herramientas de información dirigida a aquellos padres que ya han iniciado un proceso de adopción, para quienes ya cuentan con una familia adoptiva, o padres que no saben como sobrelevar el proceso de cuidado, socialización, atención y educación de sus hijos.

A continuación se te presentaran una serie de preguntas para que nos ayudes a descubrir las necesidades de la institución a la cual representas:

Podcast: segmentos

ABC de la adopción	PSICOMINUTOS	Segunda oportunidad
Avances	Avances	Avances
<ul style="list-style-type: none"> Estudio de mercado Validación estadística Propuesta de temas Busqueda y contacto de familias, especialistas 	<ul style="list-style-type: none"> Estudio de mercado Validación estadística Propuesta de temas Busqueda y contacto de especialistas 	<ul style="list-style-type: none"> Estudio de mercado Validación estadística Propuesta de temas Busqueda y contacto de familias
Requerimientos	Requerimientos	Requerimientos
<ul style="list-style-type: none"> Equipo tecnológico Establecer contacto y orientación con CNA Aprobación de temas 	<ul style="list-style-type: none"> Equipo tecnológico Establecer contacto y orientación con CNA Aprobación de temas Diploma membretado 	<ul style="list-style-type: none"> Equipo tecnológico Contactos con casos de éxito Diploma membretado

Seguimiento a las soluciones tecnológicas por los equipos Caminando juntos por la Niñez y Conectá

Por otro lado, cabe resaltar que durante estos primeros meses del 2022, se realizó el fortalecimiento a las Auxiliaturas de la Procuraduría de los Derechos Humanos, a través del trabajo In Situ en los departamentos de Chimaltenango, Sololá, Huehuetenango y San Marcos, en donde se brindaron diferentes talleres para fortalecer las capacidades técnicas del talento humano sobre estándares internacionales y nacionales de protección a los derechos de niñas, niños y adolescentes, también se han socializado herramientas para el abordaje de casos de denuncias de vulneración a los derechos de niñas, niños y adolescentes, logrando la participación de todo el personal que conforma las Auxiliaturas.



Taller en San Marcos



Taller en Huehuetenango

Avances para el desarrollo de una justicia especializada a la niñez y adolescencia

En este ámbito se destaca el inicio a la tercera cohorte del curso “Introducción a la Investigación Criminal de Delitos de Violencia Sexual contra la Niñez y Adolescencia” el pasado 22 de marzo de 2022, dirigido a un total de 248 funcionarios que conforman de la División Especializada en Investigación Criminal de la Policía Nacional Civil, con una duración de 8 semanas en las cuales se desarrollarán actividades asincrónicas y sincrónicas en el campus virtual del Instituto de Enseñanza para el Desarrollo Sostenible - IEPADES-.

El 29 de marzo de 2022 con la participación de autoridades de la Corte Suprema de Justicia, la Escuela de Estudios Judiciales, el Instituto de Enseñanza para el Desarrollo Sostenible -IEPADES- y UNICEF, se dio inicio al módulo III de la Malla Curricular de Especialización en Niñez y Justicia, mediante el curso justicia especializada para adolescentes en conflicto con la Ley Penal del Organismo Judicial. Este curso estará dirigido a Jueces y Juezas de Paz, Familia y Adolescentes en Conflicto con la Ley Penal.

Acciones desarrolladas para la protección de la niñez en contexto de movilidad humana

Durante el 2022 continúa el flujo masivo de movilidad humana en la región. En ese marco, Unicef en apoyo a la Procuraduría General de la Nación, la Secretaría de Bienestar Social de la Presidencia y el Instituto Guatemalteco de Migración, ha logrado dar atención directa a 1,228 niñas, niños y adolescentes guatemaltecos no acompañados, retornados de México y Estados Unidos; y 19 niñas, niños y adolescentes extranjeros no acompañados en tránsito por territorio guatemalteco a través de Refugio de la Niñez y Misioneros de San Carlos Scalabrinianos.

ACCIÓN HUMANITARIA
PARA LA NIÑEZ MIGRANTE

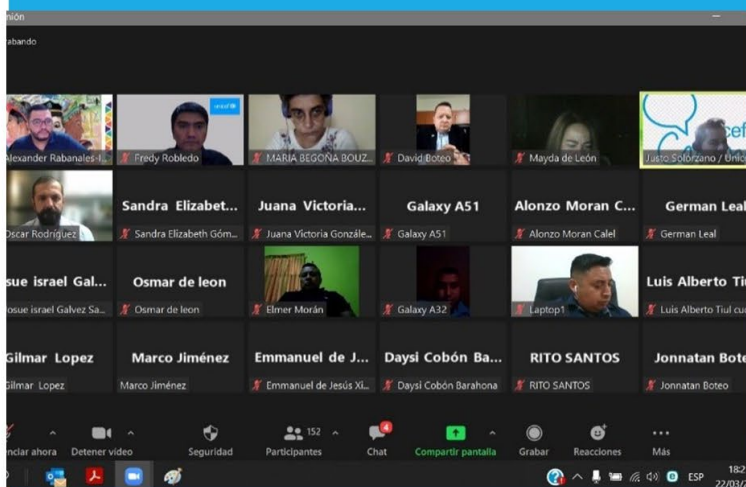
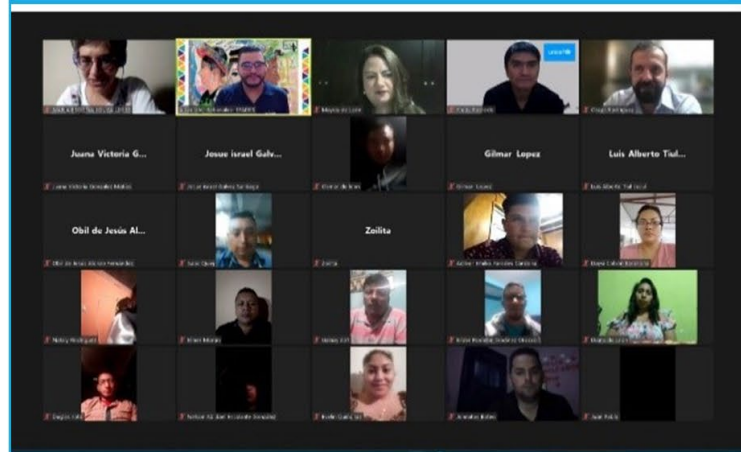

Invitación a proceso de capacitación dirigido a PNC.



Atención Psicosocial a niñez no acompañada en Albergue Casa Nuestras Raíces.



Atención a Adolescente No Acompañada en Centro de Recepción Terrestre, Tecún Umán, San Marcos

Los servicios que se han brindado han consistido en atención psicosocial integral, atención médica, apoyo para la reintegración familiar, así como la dotación de kit de higiene, en los Centros de Recepción Aérea en Fuerza Aérea Guatemalteca, terrestre en Tecún Umán, San Marcos, y en los albergues Casa Nuestras Raíces en Guatemala y Quetzaltenango.

Además, se ha continuado brindando atención humanitaria a niñas, niños, adolescentes extranjeros en tránsito por territorio guatemalteco, a través de las Casas del Migrante de la Pastoral de Movilidad Humana ubicadas en Entre Ríos, Izabal; Esquipulas, Chiquimula; Santa Elena, Petén; El Ceibo, Petén y Ciudad de Guatemala..



Atención a niñas, niños y adolescentes haitianos, venezolanos y hondureños en Casa del Migrante San José, Esquipulas, Chiquimula

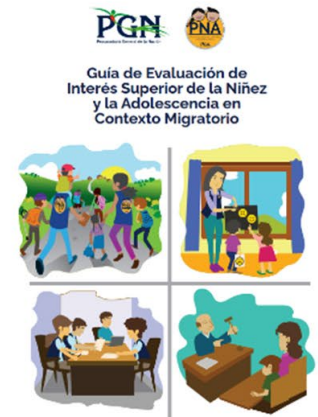

El 1 de marzo del año en curso, se llevó a cabo el lanzamiento del Protocolo de la “Procuraduría General de la Nación para la atención a niñas, niños y adolescentes extranjeros no acompañados en territorio guatemalteco por situaciones de desplazamiento de grupos humanos” y de la “Guía para la Evaluación del Interés Superior”, el cual contó con la asistencia técnica de UNICEF y Misioneros de San Carlos Scalabrinianos, y permite garantizar estándares de atención como el debido proceso, unidad familiar, acceso a mecanismos de protección internacional en Guatemala.



Reunión virtual de Petit Comité con Consulados de Guatemala en México y Estados Unidos de Norte América

En apoyo al Ministerio de Relaciones Exteriores y la Red Consular de Guatemala en el Exterior, a través de la Dirección General de Asuntos Consulares y Migratorios, se realizó el proceso de actualización del Protocolo de Atención y Protección Consular de Niñez y Adolescencia, con la asistencia técnica de UNICEF y Misioneros de San Carlos Scalabrinianos.

Junto con la Asociación Pop No’j, el 15 de febrero se inauguraron la unidad móvil y la oficina de orientación para personas migrantes con sede en la región Huista, en el municipio de Jacaltenango, departamento de Huehuetenango, a través de estos espacios será posible brindar acompañamiento en los procesos de reintegración para niñas, niños y adolescentes retornados y difundir información acerca de los derechos de las niñas, niños y adolescentes al migrar y acerca de los riesgos que conlleva la migración irregular.



Lanzamiento de unidad móvil para atención e información, Asociación Pop No’j, Huehuetenango

Cabe resaltar que, 182 familias en Huehuetenango, San Marcos y Quiché han recibido apoyo durante su proceso de reintegración familiar y comunitaria a través de Secretaría de Bienestar Social de la Presidencia, Asociación Pop No'j, Refugio de la Niñez y IEPADES. El acompañamiento incluye visitas domiciliarias, orientación familiar, atención psicológica especializada, vinculación a servicios de educación y salud, entre otros.



Lanzamiento de unidad móvil para atención e información, Asociación Pop No'j, Huehuetenango.

A través de la Red Jesuita con Migrantes se continuó brindando apoyo psicosocial a las familias de las víctimas de la masacre ocurrida en enero 2021 en Camargo, Tamaulipas, México. Como parte del acompañamiento, al cumplirse un año del incidente se organizó junto a las familias un homenaje para sus seres queridos fallecidos, el cual consistió en la elaboración de un mural. Este tipo de actividad promueve la unidad entre las familias de la comunidad de Comitancillo, San Marcos, de donde eran originarias.



Homenaje a víctimas de masacre Camargo, Tamaulipas. Comitancillo, San Marcos, enero 2022

Se lanza campaña “Voy a paso seguro” para prevenir la Violencia Sexual, Explotación y Trata de Personas en el contexto de la movilidad humana

Las mujeres y niñas en situación de migración corren un mayor riesgo de explotación y abuso, incluida la trata de personas. La violencia de género puede darse en la migración, o durante la ruta migratoria; los perpetradores pueden ser miembros de la familia, coyotes, agentes públicos y otros proveedores de servicios en los países de tránsito y destino.

La campaña fue lanzada en marzo del presente año por Unicef, Fundación Sobreviviente y la Secretaría contra la Violencia Sexual, Explotación y Trata de Personas -SVET-



Los objetivos de la campaña son:

Informar a padres de familia, cuidadores, mujeres, así como niñas, niños y adolescentes en movilidad humana, sobre los riesgos de la violencia sexual, explotación, trata de personas.

Sensibilizar a niñas, niños y adolescentes, mujeres y familias sobre sus derechos para evitar ser víctimas de violencia sexual, explotación y trata de personas en contextos migratorios

Concientizar a líderes comunitarios e instituciones garantes de los derechos de la niñez, respecto a la atención y protección de las personas en contexto de movilidad humana.



La campaña se estará desarrollando en los departamentos con mayor flujo de movilidad humana: Petén, Huehuetenango, Quiché, San Marcos, Quetzaltenango, Izabal y Chiquimula. Para lo cual se fortalecerá la alianza con las Oficinas Municipales de protección a la niñez y adolescencia de los municipios de cobertura, contribuyendo con ello a la difusión de la información.

Boletín informativo

Mayo 2022

Conoce más detalles, de las acciones que se realizan en el Programa:
Creando entornos protectores para las niñas, niños y adolescentes en
nuestra página web de Sistemas de Protección:

